



**R O M Ȃ N I A**

**CONSILIUL DE MONITORIZARE A IMPLEMENTĂRII CONVENȚIEI ONU  
PRIVIND DREPTURILE PERSOANELOR CU DIZABILITĂȚI**

Autoritate autonomă sub control Parlamentar

Str. Nerva Traian nr. 3, sector 3, București; tel. +40 21 371 27 66; fax +40 21 371 27 58;  
e-mail: [secretariat@consiliuldemonitorizare.ro](mailto:secretariat@consiliuldemonitorizare.ro); web: [www.consiliuldemonitorizare.ro](http://www.consiliuldemonitorizare.ro)

Nr. 1607/13.06.2023

**A P R O B,  
P R E Ș E D Î N T E**

Dr. Emanuel Gabriel BOTNARIU



**R A P O R T**

privind vizita de monitorizare desfășurată la Locuința Maxim Protejată - Căpușu de  
Câmpie, jud. Mureș

Sumar :

Prezentul raport, întocmit ca urmare a vizitei de monitorizare inopinate desfășurată la Locuința Maxim Protejată - Căpușu de Câmpie, jud. Mureș, efectuată în temeiul prevederilor art. 11 alin. (1) din Legea 8/2016 privind înființarea mecanismelor prevăzute de Convenția privind drepturile persoanelor cu dizabilități este structurat în trei secțiuni, după cum urmează:

- I. Cadrul general și organizarea vizitei
- II. Constatările rezultate din vizita efectuată
- III. Recomandări

## I. Cadrul general și organizarea vizitei

Prin Ordinul nr. 127/11.05.2023, președintele Consiliului de Monitorizare a dispus efectuarea unei vizite de monitorizare inopinate în data de 19.05.2023 la **Locuința Maxim Protejată - Căpușu de Câmpie, jud. Mureș, denumit în continuare „centru”**.

Din echipa de vizitare au făcut parte [redacted] inspector de monitorizare în cadrul Consiliului de Monitorizare, în calitate de coordonator al echipei, [redacted] și [redacted], experți independenți, reprezentanți ai societății civile.

## II. Constatările rezultate în urma vizitei de monitorizare.

### 1. Descrierea serviciului social

Locuința Maxim Protejată Căpușu de Câmpie, jud. Mureș, funcționează ca o instituție de asistență socială de tip rezidențial pentru persoane adulte cu dizabilități, serviciu public fără personalitate juridică și face parte din „Unitatea de management” Căpușul de Câmpie, aceasta fiind în subordinea Direcției Generale de Asistență Socială și Protecția Copilului Mureș.

Centrul a deținut licență de funcționare până la data de 05.12.2022. În prezent, acesta funcționează fără licență, fapt datorat înscrisurilor din extrasul de carte funciară, unde proprietar (drept de proprietate prin expropriere) este Statul Român, dreptul de administrare aparținând Consiliului Popular Iclânzul. În plus, mai apar un număr de 12 moștenitori. Conducerea centrului a făcut dovada echipei de monitorizare a depunerii dosarului de licențiere la Ministerul Muncii și Solidarității Sociale, însă în data de 16.01.2023 DGASPC Mureș a primit, din partea A.N.P.D.P.D., o informare de „sistare a procesului de evaluare în vederea licențierii serviciilor sociale: 1. Locuință Maxim Protejată Căpușu de Câmpie; 2. Centrul de Îngrijire și Asistență Sfânta Maria Căpușu de Câmpie; 3. Centrul de Îngrijire și Asistență Sfântul Andrei Căpușu de Câmpie”.

Centrul este amplasat în localitatea Căpușu de câmpie, str. Principală, nr. 243, jud. Mureș și deține o suprafață de teren de aproximativ 8000 metri pătrați pe care sunt construite și CIA „Sf. Maria” și CIA „Sf. Andrei” Căpușu de Câmpie.

Clădirea mai are în componență clădiri anexe (sală de activități, cameră mortuară) și clădiri administrative (clădire birouri: birou șef centru, asistent social, psiholog, economist, kinetoterapeut, instructor ergoterapie, asistente medicale), spațiu depozitare alimente, spațiu centrală.

În localitate circulă microbuze ca mijloace de transport în comun. Clădirea în care centrul își desfășoară activitățile specifice este amplasată în comunitate, pe drumul principal.

Centrul are procedurile de lucru și registrele precizate de standardele minime de calitate pentru servicii de tip rezidențial pentru persoane adulte cu dizabilități.

Structura de personal a centrului, conform organigramei și a statului de funcții, cuprinde 10 posturi dintre care 4 vacante după cum urmează:

Denumirea funcției	Nr. posturi în statul de funcții	Posturi vacante
Director - Unitate de management	1	0
Medic	0	0
Asistente medicale calificate	1	1
Infirmieri cu calificări în domeniu	7	3
Personal administrativ	1	0

## 2. Beneficiari

Centrul găzduiește un număr de 10 beneficiari, dintre care 4 femei și 6 bărbați, cu vârste cuprinse între 21 de ani și 73 de ani. Toți beneficiarii dețin un certificat de încadrare în grad de handicap.

### Vârsta beneficiarilor:

0-18 ani	18-19 ani	20-29 ani	30-39 ani	40-49 ani	50-59 ani	60-69 ani	70-79 ani	80-89 ani	Peste 90 ani
-	-	5	1	1	2	0	1	-	-

Beneficiarii sunt persoane cu dizabilități încadrate în grad de handicap, după cum urmează:

### Tipul de dizabilități:

Fizic	Somatic	Auditiv	Vizual	Mintal	Neuropsihic	Asociat	HIV/SIDA	Boli rare	Surdocecitate
2	-	-	-	6	-	2	-	-	-

### Gradul de handicap:

Grav cu asistent personal	Grav	Accentuat	Mediu/ușor
-	-	4	6

## 3. Respectarea drepturilor prevăzute de Convenția privind drepturile persoanelor cu dizabilități (denumită în continuare CDPD)

- a) Accesibilitate, mobilitate personală, libertatea de expresie și opinie și accesul la informație (art. 9, 20, 21 din CDPD)

## Art. 9 Accesibilitatea

Centrul este amplasat în comuna Căpușu de Câmpie, jud. Mureș și este în proximitatea mijloacelor de transport în comun, cabinetului medicului de familie, unui parc, lăcașelor de cult din comunitate de confesiuni multiple (ortodox, catolic, reformat, penticostal, etc.), (foto nr. 1, foto nr. 2, foto nr. 3).

Foto nr. 1



Foto nr. 2



Foto nr. 3



Localitatea Căpușu de Câmpie este situată la o distanță de 34 de Km. față de Tg. Mureș și există un mijloc de transport în comun, un microbuz, care face o singură cursă dus-întors în localitate.

Transportul beneficiarilor la medic sau diferite obiective din Tg. Mureș este asigurat de către un autoturism neaccesibilizat cu 7 locuri al Unității de Management.

• În privința accesibilizărilor din centru, echipa de vizitare a identificat următoarele aspecte:

- centrul dispune de rampă de acces și suport mână curentă la intrare (foto nr. 4);
- pe hol nu există suport mână curentă (foto nr. 5);
- nu există accesibilizare în grupurile sanitare (foto nr. 6).

Foto nr. 4



Foto nr. 5



Foto nr. 6



- în dormitoare suprafața alocată este suficientă, astfel încât să le permită beneficiarilor independență în mișcare;

- distanța dintre paturi este conformă standardelor și asigură manevrarea cu ușurință a dispozitivelor asistive.

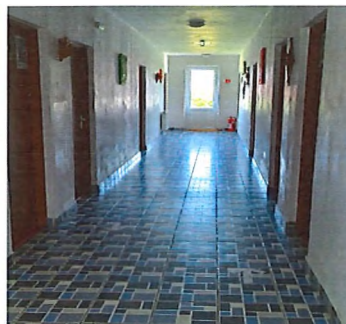

## Art. 20 Mobilitatea personală

Toți beneficiarii se pot deplasa independent fără dispozitive asistive.

Centrul dispune de autoturism cu 7 pentru deplasarea beneficiarilor dar acesta nu este accesibilizat.

## Art. 21 Libertatea de expresie și opinie și accesul la informație

Echipa de monitorizare a constatat că materialele informative și Carta beneficiarului sunt afișate la avizier la loc vizibil.

Din discuțiile purtate cu beneficiarii, cu personalul centrului și din registrul de procese verbale a reieșit faptul că la nivelul centrului psihologul și asistentul social realizează informări pe înțelesul beneficiarilor cu privire la drepturile și obligațiile pe care le au. Majoritatea beneficiarilor cunoaște și înțelege o parte din drepturi pe care le au și modul în care le pot exercita (să fie tratați cu respect și demnitate, să participe la stabilirea meniului, să poată întemeia o familie, să facă sesizări și reclamații etc.).

Beneficiarii au acces la informațiile oferite prin intermediul mass-media, în fiecare cameră există cel puțin un televizor, centrul dispune de post telefonic fix accesibil beneficiarilor, iar o parte dintre aceștia deține și are abilitatea să utilizeze telefoanele mobile.

### **b) Recunoaștere egală în fața legii și accesul la justiție (art. 12 și art. 13 CDPD)**

#### Art. 12 Recunoaștere egală în fața legii

Niciun beneficiar nu este pus sub interdicție.

Veniturile beneficiarilor (pensiile - acolo unde este cazul) sunt gestionate de aceștia.

#### Art. 13 Accesul la justiție

Nu există pe rol dosare în cauze de natură penală sau civilă cu privire la beneficiari. Din discuțiile purtate cu personalul centrului a reieșit faptul că, dacă este cazul și beneficiarii doresc, se apelează la servicii din cadrul DGASPC Mureș.

### **c) Libertatea și siguranța persoanei, nimeni nu poate fi supus torturii și niciunii fel de pedeapsă sau de tratament crud, inuman ori degradant, nimeni nu poate fi supus exploatării, violenței și abuzului, protejarea integrității persoanei (art. 14, 15, 16, 17 din CDPD)**

#### **Art. 14 Libertatea și siguranța persoanei**

Centrul deține toate avizele de funcționare: decizie de funcționare, declarație referitoare la condițiile igienico-sanitare, autorizație sanitară, autorizație sanitar-veterinară, autorizație ISU, autorizație de prevenire și stingere a incendiilor.

Centrul nu este dotat cu sistem de monitorizare video a spațiilor comune interioare și exterioare. Unitatea de management are asigurată paza prin personal angajat.

#### **Art. 15 Nimeni nu poate fi supus torturii și niciunui fel de pedeapsă sau de tratament crud, inuman ori degradant**

În urma vizitei de monitorizare nu au fost identificate elemente care ar putea indica faptul că beneficiarilor li se aplică pedepse, tratamente inumane sau degradante.

Din discuțiile purtate cu beneficiarii, cu personalul și prin observații, echipa de monitorizare a constatat că aceștia nu sunt conționați. Conform afirmațiilor personalului, situațiile de conflict sunt gestionate de către personalul aflat pe tură. În cazul în care aceștia nu pot gestiona situația prin mediere, consiliere sau îndepărtarea agresorului, se contactează serviciul de urgență 112, conform procedurii. Din discuțiile purtate și documentele consultate pe perioada vizitei de monitorizare, reiese că nu au existat astfel de situații în ultima perioadă în centru.

#### **Art. 16 Nimeni nu poate fi supus exploatării, violenței și abuzului**

Echipa de monitorizare nu a identificat elemente care ar putea indica faptul că beneficiarii au fost exploatați sau au fost supuși unor acte de violență sau abuz. S-a constatat existența unui registru de evidență pentru sesizări și reclamații, în care este consemnată fiecare deschidere a cutiei de sesizări, care se face conform procedurii de la nivelul centrului. Nu sunt sesizări scrise, conform registrului de evidență. Beneficiarii au afirmat că știu că pot formula sesizări în scris, dar că preferă să transmită verbal atunci când doresc ceva și că personalul este receptiv la sesizările lor.

#### **Art. 17 Protejarea integrității persoanei**

Pe parcursul vizitei de monitorizare nu au fost identificate aspecte care ar putea să pună în pericol viața și integritatea corporală a beneficiarilor.

- d) Libertatea de mișcare și cetățenia, viață independentă și integrare în comunitate, (art. 18, 19 din CDPD), abilitare și reabilitare, participarea la viața culturală, activități recreative, timp liber și sport (art.26, 30 din CCPD)

#### Art. 18 Libertatea de mișcare și cetățenia

La data vizitei de monitorizare toți beneficiarii aveau emise acte de identitate valabile (Certificat de naștere, Carte de identitate).

#### Art. 19 Viață independentă și integrare în comunitate

Personalul centrului încearcă, acolo unde este posibil, menținerea legăturii și contactul permanent cu familia restrânsă sau extinsă sau menținerea relațiilor personale ale beneficiarilor cu alte persoane față de care aceștia au dezvoltat legături de atașament.

3 beneficiari sunt vizitați sporadic de către rude sau persoane apropiate, 2 beneficiari au posibilitatea să meargă de câte ori doresc în vizită la domiciliile rudelor, iar personalul încurajază aceste vizite.

La momentul vizitei, centrul nu lua alte măsuri care să vizeze transferul beneficiarilor în comunitate și asigurarea dreptului la o viață independentă și includere în comunitate.

#### Art. 26 Abilitare și reabilitare

Din analiza documentelor puse la dispoziția echipei de monitorizare de către personalul centrului a reieșit faptul că există un program zilnic de activități care include, în funcție de planificarea stabilită pentru fiecare rezident, activități de îngrijire personală, servirea mesei, administrarea tratamentului, igienizare, informare și consiliere cu privire la drepturile și facilitățile sociale, abilitare și reabilitare, îngrijire și asistență, activități de menținere/dezvoltare a deprinderilor de viață independentă, consiliere psihologică, jocuri sportive și de relaxare, educație pentru sănătate, etc..

Fiecare beneficiar participă la un program zilnic la activitățile de: îngrijire personală, servirea mesei, igienizare.

Centrul este dotat cu un cabinet de ergoterapie utilizat doar pentru desfășurarea câtorva activități (confeccionarea de lumânări, obiecte decorative din materiale reciclabile). Din analiza dosarelor și a discuțiilor avute cu beneficiarii, s-a constatat că sunt organizate activități de abilitare și reabilitare potrivite fiecărui beneficiar în parte. Beneficiarii centrului participă la activități specifice de ergoterapie și de formare de abilități și deprinderi (foto nr. 7, foto nr. 8, foto nr. 9).

Foto nr. 7



Foto nr. 8



Foto nr. 9



Beneficiarii centrului sunt îndrumați să învețe utilizarea PC-urilor în camera special amenajată din cadrul Centrului de Îngrijire și Asistență „Sfânta Maria”. (foto nr. 10, foto nr. 11).

Foto nr. 10



Foto nr. 11



Din analiza dosarelor, fiecare beneficiar are întocmit un Plan personalizat completat de echipa multidisciplinară formată din psiholog, medic, kinetoterapeut/instructor de ergoterapie, asistent social, manager de caz pe baza obiectivelor stabilite în cadrul evaluării periodice la fiecare 6 luni.

Dosarele sociale ale beneficiarilor sunt complete. Acestea cuprind documentele de identitate, cerere de admitere în centru, decizie/dispoziție de admitere în centru, certificatul de încadrare într-un grad de handicap, contractul de prestări servicii, anchete sociale, fișe psihologice, etc.

Centrul nu are angajat psiholog. Psihologul desemnat să se ocupe de beneficiarii centrului este psihologul angajat în cadrul Centrului de Îngrijire și Asistență „Sfânta Maria”. Acesta se întâlnește cu fiecare beneficiar pentru evaluare și consiliere psihologică. Consilierea se realizează la cabinet sau în curte când vremea permite, în funcție de dorința fiecărui beneficiar. Din constatările echipei de monitorizare acesta petrece o mare perioadă din timpul de lucru în mijlocul beneficiarilor.

Echipa de monitorizare a identificat fișe de evaluare psihologică a beneficiarilor, plan de consiliere, fișe de consiliere psihologică. Psihologul folosește baterii de teste nelicențiate.



## Art. 30 Participarea la viața culturală, activități recreative, timp liber și sport

În general, cele mai multe activități recreative au loc în cadrul centrului sau în comunitate, în timpul activităților organizate în grup. Curtea este foarte mare având spațiu suficient fiind amenajată astfel încât beneficiarii să poată desfășura activități în scop recreativ. Aceasta dispune drumuri și pavaje pietonale, spațiu verde cu pomi și flori.

Din discuțiile purtate cu beneficiarii și personalul centrului a reieșit faptul că aceștia participă frecvent la diverse excursii și activități de socializare. Pe perioada vizitei, beneficiari din cele trei centre (CIA „Sf. Andrei”, CIA „Sf. Maria” și LMP) u vizitat aeroportul internațional din Tg. Mureș la care solicitaseră anterior să mergă, precum și o biserică ortodoxă.

Unitatea de Management Căpușu de Câmpie organizează foarte multe activități de petrecere a timpului liber, excursii în diverse locuri din țară, participări la diverse concursuri și festivaluri organizate pentru persoanele cu dizabilități cum ar fi: „Ziua porților deschise - Bușteni”, „Cupa Prieteniei Luduș”, „O noapte la Zoo”, „Zilele comunei Iclânzet”, Excursie jud. Cluj, Grădina Zoologică Tg. Mureș, „Târg de Crăciun”, „Ziua Femeii”, „Sărbătorirea poetului M. Eminescu”, „Picnic la Monumentul Eroilor” - Oarba de Mureș, tabără la mare/munte, și multe alte activități și acțiuni.

La toate aceste activități, beneficiarii sunt selectați din cele trei centre, însă fiind redusă capacitatea de transport beneficiarii merg prin rotație.

Toate aceste activități și acțiuni sunt susținute de diverse asociații și organizații neguvernamentale cu care Unitatea de Management are încheiate diverse acorduri și protocoale de colaborare în interesul beneficiarilor

### e) Dreptul la viață personală, respectul pentru cămin și familie (art. 22, 23 din CDPD)

#### Art. 22 Dreptul la viață personală

Centrul ia măsuri să asigure confidențialitatea datelor cu caracter personal, medical și de reabilitare. Personalul semnează o declarație de confidențialitate privind datele beneficiarilor, conform procedurii de la nivelul DGASPC și a legislației în vigoare. În centru dosarele sociale sunt păstrate în dulapuri în cabinetul asistentului social, cele medicale sunt păstrate în cabinetul medical, iar aceste cabinete sunt asigurate cu cheie. Numai echipa pluridisciplinară are acces la dosarele beneficiarilor.

#### Art. 23 Respectul pentru cămin și familie

Din discuțiile purtate cu beneficiarii centrului, în centru sunt formate neoficial 2 cupluri care refuză să locuiască împreună. Centrul nu are amenajată camera intimă, dar beneficiarii pot folosi camera intimă a Centrului de Îngrijire și Asistență „Sfânta Maria”.

Din discuțiile purtate cu beneficiarii, cu personalul medical și din registru de informări a reieșit faptul că aceștia sunt informați cu privire la dreptul de a forma un cuplu și tot ce implică viața sexuală. Aceștia sunt consiliați, primesc suport și sunt încurajați să-și exprime fără teamă dorința de a forma un cuplu și de a avea o viață intimă. Asistenții medicali organizează sesiuni de informări pe înțelesul beneficiarilor, pe teme precum educația sanitară, sexuală, contracepție - administrarea și efectele acesteia. Beneficiarii sunt învățați să folosească diverse metode contraceptive.

Beneficiarelor li se administrează anticoncepționale, pastile, acestea fiind administrate exclusiv de către asistentul medical/medic.

#### f) Educație (art. 24 CDPD)

Din discuțiile cu beneficiarii, cu personalul centrului și din documentele puse la dispoziția echipei, la data vizitei de monitorizare 3 beneficiari urmează cursuri ce urmăresc dezvoltarea competențelor, respectiv cursul „Activități de curățenie”.

#### g) Sănătate (art. 25 din CDPD)

În centru este amenajat un cabinet medical pentru consultații, dotat corespunzător. Aparatul de urgență, aflat în cabinetul medical de tratamente este utilizat corespunzător. Medicamentele sunt păstrate în dulapul din cabinetul medical de tratamente, existând stoc de medicație recurentă.

Centrul nu are cuprins în organigramă postul de medic, însă toți beneficiarii sunt înscriși la medicul de familie din Tg. Mureș. Tratamentul este administrat de către asistenții medicali, în baza recomandărilor medicilor specialiști și este specificată în fișele beneficiarilor. Toți beneficiarii din centru se află sub tratament neuropsihiatric. Pentru urgențe medicale se apelează numărul unic de urgență 112.

Rezidenții au acces la servicii medicale de specialitate în comunitate. Serviciile medicale de specialitate (ORL, oftalmologie, neurologie, dermatologie, ginecologie, medicină internă, etc.) sunt accesate în cadrul Spitalului Județean Tg. Mureș. Asistența psihiatrică este asigurată de asemenea de către Spitalului Județean Tg. Mureș. Conform afirmațiilor personalului, beneficiarii au acces la serviciile stomatologie, pe baza de programare la un medic stomatolog din Târgu Mureș. În dosarele medicale ale acestora nu s-au găsit specificații referitoare la intervențiile stomatologice.

Dosarele medicale ale beneficiarilor sunt complete. Acestea includ atât analizele anuale obligatorii, cât și consultații ale beneficiarilor și din cadrul altor specializări medicale: scrisori medicale de la medici specialiști (psihiatrie, oftalmologie, neurologie, ORL, etc.), trimiteri pentru analize medicale, rețete medicale, fișe de observație medicală. În fișele medicale sunt consemnate, cu ocazia fiecărui consult medical, monitorizarea stării generale de sănătate a acestora, simptomatologia bolilor, tratamentele stabilite,

consultațiile medicale. De asemenea, la dosarele medicale ale beneficiarilor există fișe de consimțământ informat privind administrarea medicației.

Centrul nu are o procedură privind asigurarea consimțământului informat, iar potrivit spuselor angajaților, nu există situații când beneficiarii au refuzat medicația.

Toți beneficiarii din centru se află sub tratament neuropsihiatric.

#### **h) Munca și încadrarea în câmpul muncii (art.27 din CDPD)**

Din discuțiile purtate cu beneficiarii, cu personalul centrului și din analiza documentelor puse la dispoziție, echipa de monitorizare a constatat că un singur beneficiar era încadrat în câmpul muncii la o fabrică de cablaje auto în Târgu Mureș.

Echipa de monitorizare a avut posibilitatea de a discuta direct cu beneficiarul angajat, acesta fiind în tura de după-amiază la serviciu. Din discuțiile purtate cu beneficiarul a reieșit că este angajat de aproximativ un an și este mulțumit de salariu.

Din discuțiile purtate cu personalul și din analiza documentelor puse la dispoziție, echipa de monitorizare a constatat că beneficiarilor nu li s-a efectuat evaluarea cu privire la stabilirea capacității de muncă.

#### **i) Standarde de viață și protecție socială adecvate (art.28 din CDPD)**

Spațiile atât interioare cât și exterioare ale centrului sunt curat întreținute. Beneficiarilor le este asigurat confortul termic și ventilație naturală în toate spațiile de funcționare.

L.M.P. nu dispune de bucătărie proprie ci de un oficiu cu rol de sală de mese. Mâncarea este pregătită în bucătăria Centrului de Îngrijire și Asistență „Sfânta Maria”. Între L.M.P. și Centrul de Îngrijire și Asistență „Sfânta Maria” există un hol de corespondență pe unde mâncarea este transportată în recipiente etanșe. În oficiu există un aragaz unde beneficiarii au posibilitatea să-și prepare, să-și încălzească mâncarea și un frigider unde beneficiarii au posibilitatea să-și depoziteze alimente

Magaziile și spațiile pentru păstrarea/depozitarea materialelor igienico-sanitare și alimentelor sunt curate etichetate și în termen de garanție.

Unitatea de Management dispune de un spațiu separat pentru spălătorie. Aceasta se află într-o clădire separată și deservește toate cele trei centre. Spălătoria este dotată cu mașini de spălat și uscat. Când vremea permite rufele sunt uscate în aer liber într-un loc special amenajat. Este respectat un traseu al rufelor. Hainele beneficiarilor sunt spălate separat de lenjeria pentru pat.

Camerele sunt aerisite, igienizate, temperatura asigurând o ambianță termică potrivită, geamurile sunt prevăzute cu sisteme de siguranță pentru deschidere controlată (parțială). Fiecare dormitor dispune de paturi cu saltele, cearșafuri și pături curate și divers colorate, noptiere în care se află obiecte personale ale beneficiarilor și dulapuri ce conțin articole de îmbrăcăminte. Beneficiarii au posibilitatea de a le personaliza. Beneficiarilor le

sunt asigurate obiecte de igienă personală: periuță de dinți, pastă de dinți, săpun, prosoape, hârtie igienică etc. Acestea se regăsesc în posesia beneficiarilor.

Centrul asigură beneficiarilor pe lângă cele 3 mese principale și o gustare la ora 10, meniul este afișat zilnic. Meniul este stabilit săptămânal de către șeful de centru, medic, bucătar, cu consultarea beneficiarilor. Din discuțiile purtate cu personalul centrului rezultă că beneficiarii sunt implicați direct în stabilirea meniului și se ține cont de preferințe, cerințe exprimate liber. În stabilirea meniului se ține cont de regimurile necesare beneficiarilor, existând afișată lista beneficiarilor în funcție de tipul regimului pe care aceștia trebuie să îl urmeze (regim diabetic, regim hepatic, regim gastric). Un număr de 20 de beneficiari urmează regim/tip de regim alimentar. Se asigură zilnic fructe proaspete și deserturi pregătite în cadrul centrului. Sunt evitate semipreparatele. Mâncarea este preparată în centru. Sunt prelevate probe alimentare din meniu și sunt păstrate în frigiderul special pentru probe. Din discuțiile purtate cu beneficiarii a reieșit că mâncarea este bună, sățioasă, iar dacă mai vor supliment, li se dă.

În privința accesului la sistemul de pensii, un beneficiar are pensie de limită de vârstă.

#### **Art. 29 Participarea la viața politică și publică**

Beneficiarilor le este asigurat dreptul la vot. Dacă doresc, pot merge la secția de votare ori de câte ori este cazul pentru a-și exercita acest drept. La ultimul scrutin beneficiarii care și-au exprimat dorința de a vota s-au deplasat la secția de votare.

#### **j) Gestionarea la nivelul centrului a situației epidemiologice actuale - Situații de risc și urgențe umanitare (art. 11 CDPD)**

Nu există situații de incidență din sfera art. 11 CDPD.

#### **4. Situația deceselor**

Centru deține o procedură pentru asistența în stare terminală și deces.

În ultimul an nu au fost înregistrate decese.

Camera mortuară este improvizată într-o încăpăre de 2mx4m fără sistem de răcire, situată în curtea centrului. Aceasta deservește toate cele 3 centre, respectiv CIA „Sf. Andrei”, CIA „Sf. Maria” și LMP Căpușu de Câmpie.

Centru deține o procedură de notificare a Consiliului de Monitorizare pentru fiecare deces.



## Recomandări

Având în vedere cele constatate în urma vizitei pe care am efectuat-o la **Locuința Maxim Protejată - Căpușu de Câmpie, jud. Mureș**, echipa de monitorizare formulează următoarele recomandări pentru respectarea drepturilor persoanelor cu dizabilități, astfel cum sunt prevăzute de CDPD:

**Accesibilitate, mobilitate personală, libertatea de expresie și opinie și accesul la informație (art. 9, 20, 21 din CDPD)**

### Art. 20 Mobilitatea personală

1. Dotarea centrului cu autoturism accesibilizat nevoilor beneficiarilor.

d) **Libertatea de mișcare și cetățenia, viață independentă și integrare în comunitate, (art. 18, 19 din CDPD), abilitare și reabilitare, participarea la viața culturală, activități recreative, timp liber și sport (art.26, 30 din CCPD)**

### Art. 19 Viață independentă și includere în comunitate

1. Evaluarea rezidenților pentru identificarea celor mai potrivite soluții care să asigure o viață independentă și includere în comunitate.

### Art. 26 Abilitare și reabilitare

1. Dotarea cabinetului psihologului cu baterii de teste licențiate.

### Art. 24 Educație (CDPD)

1. Sprijinirea rezidenților pentru a învăța să scrie și să citească, și să ia parte la cursuri de educație informală sau formală.

### Art. 25 Sănătate

1. Elaborarea unei proceduri privind asigurarea consimțământului informat privind administrarea medicamentelor, inclusiv a contraceptivelor.

### Art.27 Munca și încadrarea în câmpul muncii

1. Evaluarea beneficiarilor în vederea stabilirii capacității de muncă.
2. Identificarea beneficiarilor care îndeplinesc condițiile de pensionare.
3. Sprijinirea rezidenților pentru a participa la cursuri de consiliere și pregătire vocațională.
4. Sprijinirea beneficiarilor în vederea încadrării în câmpul muncii.



---

---

În respectarea prevederilor art. 14 alin. (6) și alin. (7) din Legea nr 8/20216 privind înființarea mecanismelor prevăzute de Convenția privind drepturile persoanelor cu dizabilități, cu modificările și completările ulterioare, instituția vizitată are obligația de a comunica Consiliului de Monitorizare, în termen de 30 de zile, un răspuns motivat de privind recomandările și măsurile dispuse. Raportul de vizită și răspunsul motivat sunt publice și se afișază pe pagina de internet a instituției vizitate, pe cea a autorității publice în subordinea și coordonarea căreia se află aceasta, precum și pe cea a Consiliului de Monitorizare, cu excepția datelor personale.

Prezentul raport are inserate fotografiile din care rezultă cele consemnate în acesta.

Restul planșelor și a înregistrărilor nu se fac publice, acestea rămân îndosariate la sediul Consiliului de Monitorizare spre consultare în condițiile legii.